

むつざわ



特集

平成15年度一般会計当初予算は...
33億1,600万円P2~3

(前年度比0.6%増)

歳入、国・県の動向を見極め、財源確保に務める

シリーズむつざわな人 / 俳句P4

語り続けてほしい「戦争」を... 古山美奈さん

社協だより / 戦争体験P5

Health! Health! Health!P6

あなたの暮らしにウォーキング!

まんすりーむつざわ / 私の僕の20年記P10~11

中学校卒業式、戸籍の電算化など

くらしの情報 / 日曜・休日当番院ほかP14~19

合併処理浄化槽の設置、千葉県議会議員選挙など

卒業 おめでとう ございます

大きな拍手の中、卒業生たちが昇降口から出てくると、在校生が駆け寄り、「せんばーい! ありがとうございます。」「一緒に写真取りましょう。」と卒業生にとって、中学生としての最後の思い出を作っていました。また、先生方も「卒業してもがんばれよ。」と、卒業生を学校から、送り出していました。

(詳しくは、10ページに掲載)

特集 平成15年度一般会計当初予算は・・・

33億1,600万円

(前年度比0.6%増)

陸沢町のまちづくりの基本となる、平成15年度当初予算が、3月4日から14日まで開かれた第1回陸沢町議会定例会で決まりました。

一般会計当初予算は33億1,600万円で前年度に比べると、1,900万円(0.6%)の増となっています。

厳しい財政状況が続く中、徹底した節減・合理化を図り、限られた財源を重点的・効率的に配分した予算となりました。

歳入 33億1,600万円

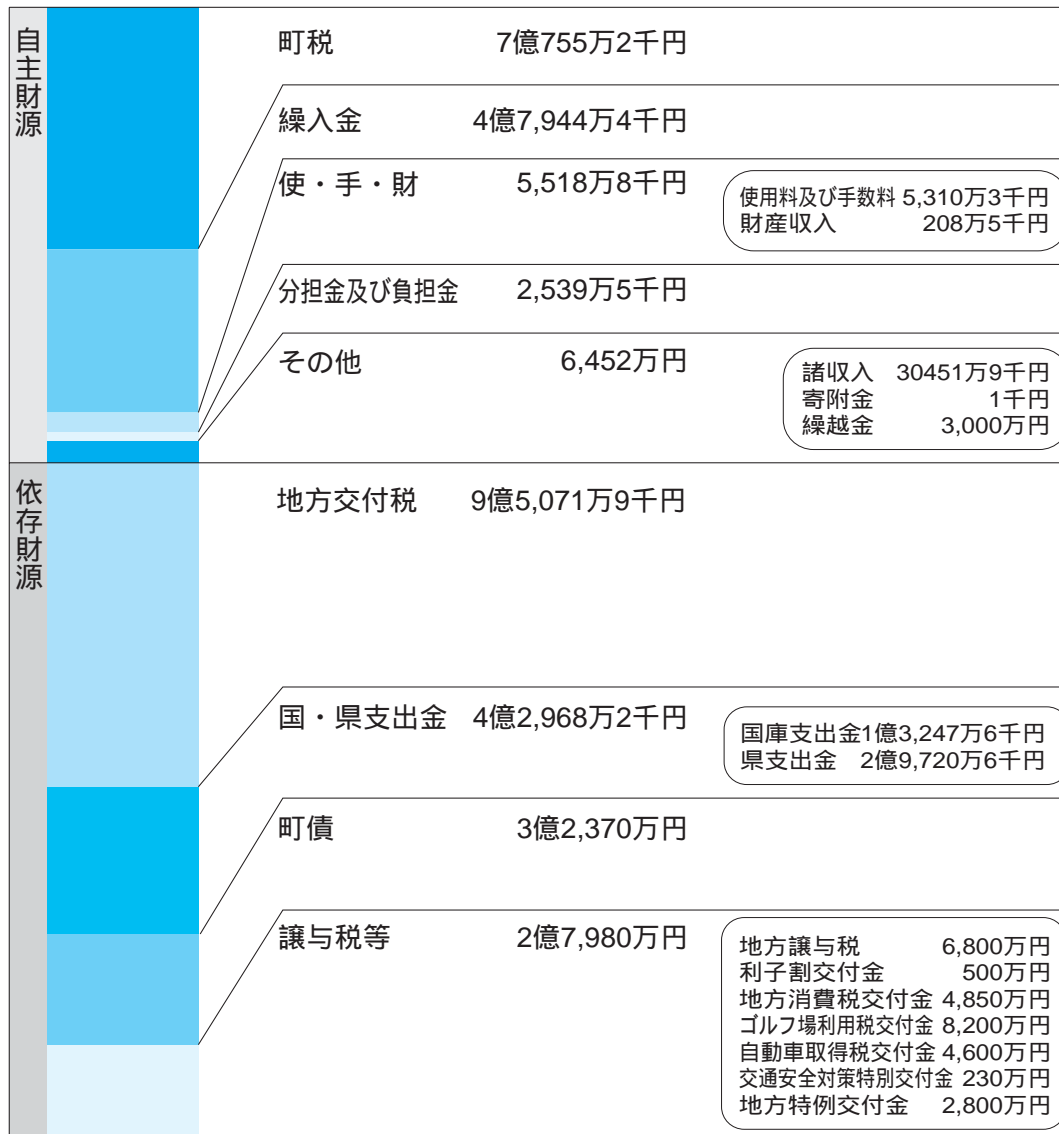

歳入

国や県の動向を見極め、財源確保に務める

国・県の予算編成及び地方財政対策等の動向を見極め、財源確保に務めることなどとしていきます。

町税については、景気低迷で、税収の伸びが期待できないことから、10・5%減の7億755万2千円を見込みました。

一般会計当初予算(年度別)

年度	予算額
15	33億1,600万円
14	32億9,700万円
13	37億円

一般会計予算

総務費

文書広報事務、交通安全対策事業、町制施行20周年記念行事、総合行政ネットワーク事業、巡回バス運行委託が主なものです。

民生費

介護保険制度以外での介護予防など各種の福祉サービス事業などで、高齢者及び障害者福祉、また児童福祉を充実させました。

衛生費

基本健康診査、各検診の実施、また予防接種や健康づくりの事業にも力を入れていきます。フラー＆クリーン作戦を引き続き行い、そのほか不法投棄を防止するために監視を行います。

農林水産業費

農道舗装工事や排水路整備工事、総合交流拠点施設の管理費、鉱毒対策ダムやため池の整備、林道妙楽寺佐貫線の整備工事が主なものです。

土木費

幹線道路の風呂屋寺崎線の整備及び継続中の排水対策事業、また道路改良工事、道路維持工事、舗装改修工事を行い、生活環境の向上を図っていきます。

特別会計

会計名	予算額	増減率(%)
国民健康保険	7億530万円	13.7
老人保健	7億6,362万6千円	0.2
農業集落排水事業	4億932万2千円	10.2
介護保険	3億8,253万4千円	8.2

歳出 33億1,600万円

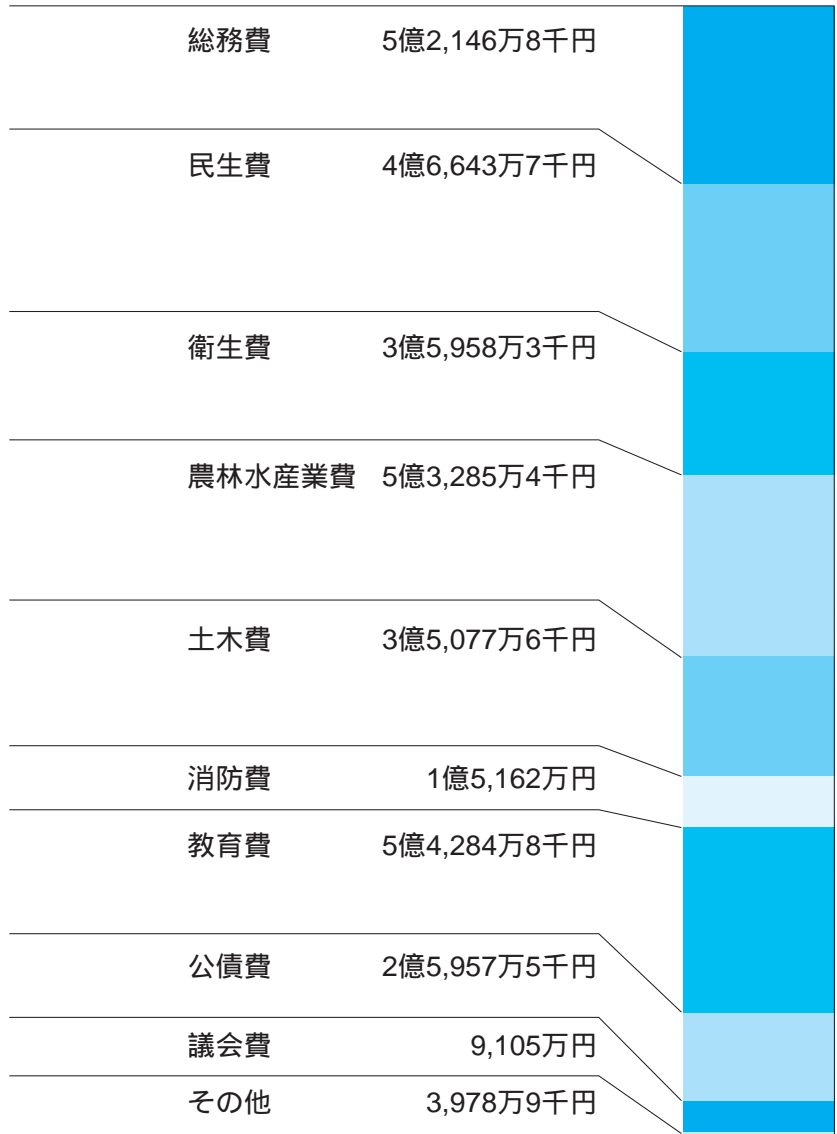

歳出 限られた財源を 重点的・効率的に配分

総務費と民生費が前年度に比べ、大幅に増えました。これは、総合行政ネットワーク事業に係る経費や町制施行20周年記念行事、さらに心身障害者支援事業に係る経費が組み込まれたためです。

このほか、福祉・保健・環境面での施策を進めること、農林

業・商工業の振興、道路の整備、心豊かな教育を進めること、また、文化・スポーツや生涯学習などの面にも配慮しました。また、施策を総合的に進めるために、緊急度、重要度、効果などを考え、限られた財源を重点的・効率的に配分しました。

商工費 878万7千円
災害復旧費 2千円
予備費 3,100万円

教育費

各学校や幼稚園の管理事務を主なものとし、土睦小学校の給排水改修工事と中学校のグラウンド整地工事などを行い、中学生海外交流事業を継続します。また、町制20周年記念行事としてふれあいコンサートを行います。このほかにも各種事業や行事を通じて生涯学習の拡充に努めます。

特別会計予算

国民健康保険

療養の給付、人間ドック事業の補助等、住民の健康管理のための保健事業を行ってまいります。

老人保健

老人保健法の規定に基づく高齢者の医療給付を行います。

農業集落排水事業

農業集落排水事業と特定地域生活排水処理事業（合併処理浄化槽整備）により、集落における汚水、汚泥を処理し、生活環境の改善と水質保全を図ります。

介護保険

要介護（支援）認定者の介護給付を行い、できる限り自立した生活ができるよう支援してまいります。

語り続けてほしい『戦争』を...

琉球大学4年生 古山 美奈さん（小滝）

沖縄は人も気候も暖かく、とても住みやすいところであると同時に『戦争』が、陸沢町にいた頃の何倍も身近に感じられる場所です。沖縄に住むようになって初めての6月23日、沖縄の終戦記念日に、私は大学の友達に言われ、シヨックを受けたことがあります。この日沖縄では県民が戦没者にむけていつせいに黙祷をささげます。青く澄んだ海を前に黙祷をささげ、「戦争はいやだね」という話をした後で、沖縄生まれの友達は「でもね、味方のはずの日本兵に殺されたのがうちなーんちゅ（沖縄の人）には一番シヨックだったんだよ。」というのです。その友達には祖父がいます。戦時中に両親とも親を亡くしたそうです。この言葉を聞いた私は黙り込むことしかできませんでした。

もちろん私も戦争は恐ろしく悲惨で、二度とてはいけないうちとて思っていました。でもやはりどこか他人事で本や映画の中にあるものでしかなく、現実のものとして考えたことはなかったのだと思います。太平洋戦争で地上戦が行われた沖縄では今でも不発弾や遺骨が発見されることとが度々です。小学校の校庭から人骨が出て、発掘作業が行われていたという同級生、小さいころは治安が悪く米軍兵が家の周りで発砲することが珍しくなりました。話すと同級生もいいます。どの人も私と同じ22歳の大学生です。遠い昔に起こったことだと思っていた『戦争』がここには私と同世代の人の生活にまで影響していることがシヨックでした。

も苦労して生きてきたことが感じられ「陸沢町にも戦争はあったんだ」と改めて実感しました。私は、自分も両親も戦争を知らない世代です。陸沢町には基地もなく、今では戦争とは無縁の地域に思えます。気がつくとな自分が生まれ育った千葉県では、陸沢町では、戦時中どんな様子だったのかほとんど知らずに育ってきてしまいました。実際に経験された方にとって『戦争』は「思い出したくもないこと」と、あるいは「若い人には興味がないから」と、話したくないことかもしれません。でも、自分が今いる場所が何があったのか、自分のおじいちゃん、おばあちゃんの身に何が起こったのか、経験者の口から直接語られることはには重みがあります。今は聞いていないように見えても、心のどこかに残っていて思い出すことがあると思いません。きつと意味のあることだと思つので『戦争』の話は語り続けてほしいと願っています。

（原文のまま）



地域のふれあいといこいの場 下之郷区民センター 完成

このほど下之郷区に新しい集会施設が完成しました。この集会施設は、平成14年度千葉県コミュニティ施設整備事業補助金を受けて建設されたもので、今後地域のコミュニケーションを図る場として大いに活用されます。

俳句

ホー抜きて初うぐいすのおどけぶり
鐘楼の礎石残りて藪椿
学終へて親の意をつぎ船乗り
草の芽や自問自答の道歩き
三月の声に耕地の動きけり
春蘭の乱れし葉陰花の数
春泥や母呼ぶ声の甲高く
早春の異国へ旅立つ孫娘
梅林を眺め至福の刻過す
春雷やぬくくと聞く夜具の中
春嵐凡雨もめげず大歌舞伎
夕蛙里山二つの谷灯り
灯らせば思念の母よお雛様
落のとう 谷津の吐息にめざめゆく

みなさんからの投句と身近な情報をお待ちしています。

正成一行	篠田とみ	加藤秀子	野村信子	野村善之	田中久子	田邊きわ子	葵かける	津川小汀	海保阿以	山本基次郎	鈴木いわた	小高ひろし	須田ひろし
------	------	------	------	------	------	-------	------	------	------	-------	-------	-------	-------

社協だより

シルバー人材センター シニアワークプログラム (技能講習会) 実施

シニアワークプログラムとは、技術の向上・習得、雇用・就業機会の確保を促進することを目的として会員及び60歳台を対象に地域の事業主団体等の参画・協力のもとに、技能講習等を実施するものです。

2月25・26日、障子の張替講習会を会員でもある北山田の山田清氏を講師に実施しました。長年自己流で行ってきた参加者



は、ちょっとしたコツを得ることができたようで、「実りある講習会だった。」ととても満足していました。
また、来年度もいくつかの講習会を予定しておりますので、会員の方もちろんのこと、対象の町民の皆さんもふるってご参加ください。



ありがとうございました。

1ごいしました。

(2月1日、2月28日)

歓喜寺護持会 18,000円

匿名 3,910円

匿名 5,000円

『陸沢町民の戦争体験』から(41)



衛生兵として中支派遣野戦病院へ

(小高 庫・上之郷)

衛生兵は綿密なる注意を鋭き観察を用す。

気味が悪かった。

昭和17年5月21日、役場より教育招集の通報がある。入隊部隊は世田谷の東部第13部隊。5月下旬の植えつけ準備にいそがしい時期で、毎日馬で田すきをしていた。5月31日、家内と鑑水に母に送られてバスに一人で乗車し、6月1日に衛生兵として入隊した。教練の間、古年兵が初年兵を整理させ欠点を見ては往復ビンタだった。7月1日から東京第二陸軍病院大蔵分院に派遣され学科を受けた。暑くて、居眠りが出ると竹刀で叩かれた。衛生兵の身分は以下の如し。一、衛生兵は親切を旨とすべし。一、衛生兵は兵員の保健に注意し、患者を看護するを本分とす。一、衛生兵は綿密なる注意を鋭き観察を用す。

出発命令が下り、9月25日朝、品川駅で万歳の声に送られた。翌日、広島港から母国を離れ、夕日に照らされ大陸に向かった。これが日本の見納めかと思うと胸がいつぱいだった。10月1日朝、大陸の土を踏み、上海の兵站病院で磯野喜一さんに面会した。外地に来てヤツ内の人に会って嬉しかった。10月19日、中支派遣野戦予備病院第三班(呂六一二二部隊)に編入の命令があり、伝染病室勤務になった。昭和18年が明けたころ、私は夜も眠らずに患者の世話をしていた。苦しみうなされて死んで行く患者の枕元に妻や母親の写真が置かれていたのを見て、なんとも申し様なく頭が下がり合掌した。死亡患者が出ると思案した。死亡患者が出ると思案した。死亡患者が出ると思案した。死亡患者が出ると思案した。

昭和20年の春、毎日のように米機が来た。自分たちの病院が引き揚げを始めた。到るところに川があるが橋は爆撃のため使用出来ない。昭和20年8月15日、敵機が来ないと思っていると、隊長が全員を集合させ、本日にて終戦したとあった。早くも長沙市の家々には中国国旗が立ち、子供が石を投げてきた。私はマリア三日熱が再発していた。昭和21年5月7日、復員で漢口病院から上海へ。5月31日出発し、6月2日に博多港。本土を見て歓声をあげた。6月11日昼ごろ一ノ宮駅に着き、歩いて我が家に向かった。途中は植え付けの真つ最中だった。家に帰ると祖父・両親・兄弟・日向の人たちが喜んで迎えてくれた。

詳細は『陸沢町民の戦争体験第2集』96頁以下参照。戦争の歴史を記録するため、手記を募集し、聞き取りを継続しています。協力いただける方は資料館(☎44-0290)にご連絡を。戦争関係資料の寄贈も歓迎します。

あなたの暮らしにウォーキング！

ウォーキング教室担当 看護師 加藤典子・栄養士 中村智美

ウォーキングで健康維持を！

町民の健康づくりを目的としたウォーキング教室を開催し、5年目を迎えました。ウォーキング教室では、月1回のペースで各地区を歩いています。夏場はプールで水中運動、秋には1日コースで町外に出かけています。

参加年齢は50歳代、60歳代が最も多く、その他40歳～80歳代の幅広い年齢層となっています。

参加者からは「体重・体脂肪が減った」「血圧が下がった」「体調



が良くなった」「体力がついた」「体が軽くなった」などの身体面の変化をきくことができました。また、特に変化はないが、「ウォーキングで現状維持・体調維持が

Health! Health! Health!

できている」といった声もきかれました。参加者は、ウォーキングすることで自分の健康が保たれていると感じているようです。「もっと大勢の方とウォーキングの楽しさを分かち合いたい!」という参加者の声がありました。そこで、運動を生活の中に取り入れるきっかけのひとつとしてウォーキング教室を紹介します。



長生村一松海岸にて1日コース



総合運動公園で仲良く準備体操

私のウォーキング体験

上之郷 村杉敏江

以前、私は血圧が160ありました。お医者様から食事の減塩と薬を勧められ、血圧は140まで下がりました。

元々体を動かすことが好きでしたので、定年をきっかけにウォーキング教室に参加してみることにしました。教室で正しい歩き方を学ぶことで、体重が減り、血圧が120まで下がり、今も安定しています。自分の健康維持、そして歩く仲間ができたことが、ウォーキングを楽しく続けることにつながったと思います。

皆さんも、一緒に歩きませんか!



◀左から2番目が村杉さん

お問い合わせ先
役場福祉衛生課
(農村環境改善センター内)
☎44 2506

寺崎やすらぎの森で▶
ストレッチ



サークル紹介



民踊クラブ

楽しい手拍子で健康を維持することが、第一の目的です。お年寄りも、小中学生もみんなお友だちになりませんか。いつでも参加OK。
現在のレパートリーは、白浜音頭・東浪見甚句・花笠音頭・銚子大漁節・木更津甚句・笑福踊りなどです。

代表 松崎千鶴子
連絡先 ☎44 1732

睦沢 フォークダンス サークル

発足して6年が過ぎました。今では年に1回千葉のフォークダンスフェスティバルに参加したり、睦沢園へ慰問に行ったり、少人数ですが頑張っています。いつまでも健康で若々しくあるために、世界の音楽に合わせて是非一緒に踊りませんか。常時会員募集しています。

代表 佐々木 昌子
連絡先 ☎44 2385



4月のクラブ行事・その他

団体名	活動日	時間
咲友会(民踊)	5日(土)・12日(土)・19日(土)	9:00
寿扇会(日舞・新舞踊)	5日(土)・19日(土)	19:30
民謡クラブ	12日(土)	11:00
フラワークラブ	16日(水)	9:30
詩吟クラブ	10日(木)・24日(木)	13:30
洋裁クラブ	8日(火)・22日(火)	9:00
野菊の会(コーラス)	2日(水)・16日(水)	9:30
カラオケ愛好会	5日(土)・12日(土)・19日(土)	18:30
町碁会	19日(土)	13:00
町将棋会	20日(日)	9:00
IT研究会(情報通信)	5日(土)・19日(土)	19:30
成人書道クラブ	6日(日)	13:30
草木染め	6日(日)	14:00
手編クラブ	12日(土)・26日(土)	13:30
太巻き寿司クラブ	19日(土)	13:30
生け花サークル	5日(土)・19日(土)	18:30
着付けサークル	5日(土)・26日(土)	13:30
ふれあいダンス(社交ダンス)	5日(土)・12日(土)・19日(土)	19:00
ワヒネ・フラ【A】(フラダンス)	4日(金)・18日(金)	13:00
ワヒネ・フラ【B】(フラダンス)	5日(土)・12日(土)・19日(土)	19:00
社交ダンスサークル	3日(木)・10日(木)・17日(木)・24日(木)	13:00
ペイントHIRO(トールペイント)	1日(火)・15日(火)	9:00
アンサンブル・ラメール(室内楽演奏)	10日(木)・24日(木)	9:00
友の会(フラダンス)	13日(日)・27日(日)	14:00
フォークダンスサークル	2日(水)・23日(水)	13:30
民踊クラブ	12日(土)・19日(土)	14:00
押し花サークル	12日(土)	13:30
東扇会(日舞)	2日(水)・9日(水)・16日(水)・23日(水)	13:00
琴美会(大正琴)	3日(木)・17日(木)	10:00
ダンス睦沢(社交ダンス)	5日(土)・12日(土)・19日(土)・26日(土)	13:00
ペン字友の会	12日(土)・26日(土)	13:30
歌謡芸愛好会(バンド)	6日(日)・13日(日)・20日(日)・27日(日)	9:00
ザ・ペンチャーズ(バンド)	5日(土)・12日(土)・19日(土)	18:00
資料館友の会読書会	11日(金)・25日(金)	13:30

各教室生徒募集

中央公民館では、平成15年度生涯学習教室の生徒を募集しています。

陶芸教室・フラワーアレンジメント教室・押し花教室を除き、新規または追加募集します。詳しくは生涯学習ガイド&参加申込書をご覧ください。

申し込みは4月20日(日)までです。

睦和大学生募集

募集人数 60名
ところ 中央公民館
教室回数 年間9回
午前10時～午後3時
交通機関 町のバスで送迎します。

申し込み 4月11日(金)まで
問い合わせ先 睦沢町中央公民館
☎44 0211

来てね!
生き生きフェスタ
in むつざわ
5/3(土) 中央公民館

公民館だより

☎44-0211

4月の休館日

- 7日(月)
- 14日(月)
- 21日(月)
- 28日(月)

4月の催し物

第9回

時速4kmで確かめる日本の歴史

「ディスカバー陸沢町佐貫地区」

とき 4月19日(土)

午前9時出発、午後3時帰還予定。

(陸沢町佐貫地区の文化財を歩いて訪ねる。参加には申込必要。保険料若干)

第10回みどりの美術館

「世界の絵画・インド細密画展」

とき 4月26日(土)～5月18日(日)

ところ ゆうあい館

入館料 大人(中学生以上)のみ300円

常設展

「陸沢の歴史と民俗」

とき 4月6日(火)～7月13日(日)

(陸沢の歴史や民俗を通史的に紹介。県指定文化財の平安仏3体。昔の消防用具。民俗資料「ホウジャリ」、絵馬、下駄、からす天狗。江戸あねさま人形など)

トピックス

第7回民俗学講座

「ひな形と昔の裁縫」

2月15日(土)午後1時30分から、公民館にて。講師は県立中央博物館研究員の島立理子氏。当館にもひな形とよばれる昔の裁縫教育用具を収蔵していますが、島立さんも県内外各地に所蔵されているひな形を調査して多くの成果をあげてきました。その研究の現段階を報告。参加者15名。



◀昔の消防用具▶



▶江戸あねさま人形

榎本武揚の扁額「不偏不党」③

(長楽寺)



榎本武揚の扁額「不偏不党」について、江沢きぬさんの手記の続きである。

「幕末、桜田門外の変で

井伊直弼を襲撃した水戸藩浪士ら18人の中に増子永人がいた。明治になり、増子永人が長生郡長として土陸村川島に来村した。明治23年ごろ、合併したばかりの土陸村は分村問題が起きて大騒ぎをしていた。土陸村長鶴沢龜太郎は増子郡長と親交があつて、増子を招いて川島の川瀬橋付近から一宮川で川舟に乗せた。船に七輪・炭・てんぷら油を持ち込んだ。当時、今の鉄道の鉄橋付近から河口あたりは投網の漁場だった。網を打って捕った魚や海老を船上でてんぷらに揚げ、川舟から景色を觀賞しつつ地元の名酒で増子をもてなした。幕末明治の激動を生き抜いた増子永

人にも、この川遊びは楽しい思い出になった。命を削り辛苦をしのいだ友人から増子が譲り受けた秘蔵の書「不偏不党」は、こうした関係で鶴沢龜太郎に贈呈された。この書は私の曾祖父の遺品である(江沢きぬ)。

「不偏不党」とは一方に偏らずあまねくゆきわたるという意味。旧幕臣で明治新政府に出仕し、薩長藩閥政治を見た榎本には重い意味を持つ言葉である。これを合併直後の新村長に送った永野郡長にも深い意味があつたに違いない。江沢家では額装し直して大切に保存している。(資料館学芸員・久野一郎)

社会体育だより

☎44-1565

4月の休館日
7日(月)
14日(月)
21日(月)
28日(月)

平成15年度

ジュニアスポーツ教室の参加者募集!!

①乳幼児親子運動教室
とき 5月2日(金) 〃
翌年3月13日(土)

②幼児リズム運動教室
とき 15年4月19日 〃
翌年3月13日(土)

③軽スポーツ教室
とき 4月18日 〃
毎週金曜日

対象 平成12年4月2日 〃
平成13年4月1日生
町内在住
午前10時 〃 11時
毎週土曜日
年少クラス 9時 〃
年中クラス 10時 〃
年長クラス 11時 〃
町内在住
対象 町内在住
年少(平成11年4月2日 〃
平成12年4月1日生)
小学2年クラス
とき 4月18日 〃
毎週金曜日
午後6時 〃 7時
午後10時 〃 正午
毎週日曜日

募集定員 各クラス30名
参加費 600円(傷害保険料)
小学1年クラス
とき 4月18日 〃
毎週金曜日
午後5時 〃 6時
小学2年クラス
とき 4月18日 〃
毎週金曜日
午後6時 〃 7時

①卓球教室
とき 4月20日 〃
毎週日曜日
午前10時 〃 正午
毎週日曜日

対象 小学校4年生以上の方
募集定員 20名
参加費 小学生500円
高校生以上1,500円
(いずれも傷害保険料)
いずれの教室も募集期間内であつても、それぞれ募集定員になり次第締め切らせていただきます。
すべての教室は町総合運動公園アリーナで行います。申込・お問い合わせ先 町総合運動公園 ☎44 1565

4月のクラブ等定期練習日

日曜日	9:00	ソフトボールクラブ ソフトテニスクラブ(第2、4) 海洋クラブ
	10:00	睦沢テニスクラブ(硬式)
火曜日	10:00	エアロジムクラブ(柔道場) 卓球クラブ
	13:30	太極拳(剣道場)
	18:00	少年柔道クラブ アウレッツ(ミニバス)
	18:45	練心会(少年剣道クラブ)
	19:30	鳴子会(よさこいソーラン踊り)
	20:00	睦沢アウルス(バスケット)
水曜日	20:30	剣友会(剣道)
	10:00	エアロピクス友の会 わかば会(ソフトテニス)
	13:00	太極拳(剣道場)
木曜日	19:00	フットサル(室内サッカー)
	10:00	ひまわりクラブ わかば会(ソフトテニス)
	18:00	アウレッツ(ミニバス)
	18:45	練心会(少年剣道クラブ) 青翔クラブ(バスケット)
金曜日	20:00	剣友会 青年バレー(睦沢中)
	10:00	わかば会(ソフトテニス) エアロジムクラブ(柔道場)
土曜日	19:30	エアロピクス友の会(剣道場)
	18:00	バドミントンクラブ アウレッツ(ミニバス) 少年柔道クラブ
	18:45	練心会(少年剣道クラブ)
	20:00	みなの会(女性バレー)
		バレー愛好会 剣友会 エアロピクス友の会

4月の教室実施日

卓球教室	20日(日)、27日(日)	10:00
軽スポーツ教室小1	18日(金)、25日(金)	17:00
軽スポーツ教室小2	18日(金)、25日(金)	18:00
軽スポーツ教室小3	16日(水)、23日(水)、30日(水)	18:00
幼児リズム運動教室	12日(土)説明会、19日(土)、26日(土)	09:00
乳幼児親子運動教室	25日(金)説明会	10:00
エアロピ教室	25日(金)	19:30
いきいき教室	17日(木)	19:30

平成14年度

第36回卒業証書授与式

—睦沢中学校—

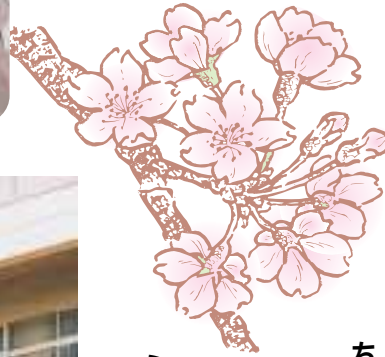

無事、卒業式も終わり、卒業生、在校生ともに、教室に帰り、先生方も職員室でほっと一息つきました。

しばらくすると、在校生たちが、卒業生たちを見送ろうと3年生の昇降口へと集まってききました。先生方は、そんな風景を見ながら、「あの子たちももう3年生で卒業していくんですね」としみみ卒業生たちについて語っていました。



笑いあり...

泣きあり...

はばたいてゆく...



「さて、そろそろかな」と、先生方も3年生の昇降口へとむかいました。外では、在校生と卒業生の保護者のみなさんが、今が、今かと卒業生を待ちわびてみると、昇降口奥の階段から一人、また一人と卒業生が降りて来ました。在校生は、待つてましたとばかり整列し、拍手で卒業生たちを迎えました。卒業生たちが昇降口から出てくると、在校生たちは駆け寄り、先輩を前に涙し、抱き合って別れを惜しんでいました。また、「校章をください」、「ボタンをください」と卒業生との記念を残そうと勇気を振り絞ってお願ひしていました。

別れを惜しんでか、卒業生が校舎をあとにしたのは、昇降口を出てから約1時間後のことでした。

私の 20年記 僕の

—町制施行20周年—

中学生の時に、確か中学校で10周年記念行事をやっていたと思う。その時、生まれた頃はまだ村だったんだと初めて知り、驚いた。

あれからさらに10年…。町の風景は今も変わらず自然がたくさん残っている。

小さい頃は野の花を見て季節を感じていたなあ…。学研の付録の『ポケット野の花図鑑』を片手に近くのたんぼや畑にいる人に野草の名前を教えてまわったりした。

またあのポケット図鑑を探して、たまには散歩でもしてみようかな。（ペンネーム：散歩人）

村から町になったのは、私が小学校にあがった頃でした。そのころは、そのことをよく理解していなかったのですが、今、思い出すと訳も解らず喜んでいたような気がします。

あれから20年、町の風景もだいぶ変わってしまったような気がします。

しずかにでも着々と便利になっているような気もしますし、町内のお店が減って、バスの本数も減って寂しくなっているような気もします。しかし、のどかな風景が相も変わらず、私をいやしてくれています。20年…、長いようで短いですね。これからも、かわらず、のどかであってほしいと願うのは私だけでしょうか。

（ペンネーム：ナツ子）

このコーナーでは、みなさんの20年間の思い出や印象に残っていることなどをご紹介させていただきます。ペンネームやイニシャルでの投稿もお受けしておりますので、ふるってご参加ください。

ただし、内容のそぐわないものは掲載を遠慮させていただきます。

身近な情報・

20年記への投稿は

総務課総務係

☎44 2500

〒299-4492

睦沢町下之郷

1650-1まで。



表紙写真の鈴木利美さんに卒業した感想と高校生になったらやりたいことなどをきいてみると、卒業式のとき、担任の先生が泣いてしまったことが一番印象に残っているそうです。また、高校生になったら、友達をたくさん作りたいこと、射撃部に入ってみようかななどをお話してくれました。



戸籍事務コンピュータ化稼働

広報むつざわ1月号でお知らせしました戸籍事務のコンピュータ化が予定どおり、2月24日(月)に行われました。

「では、発行してください。」という声と、職員・関係者が見守る中、町長によって、「戸

籍の全部事項証明書」が発行されました。今までの縦書きの戸籍謄本から横書きのものへと変わったことにより、わかりやすくなりました。また、用紙は偽造防止用紙が使用されています。

まんずりー
むつざわ

Monthly Mutsuzawa

合併処理浄化槽の設置について

これから合併処理浄化槽を設置する方へ

町では昨年度から特定地域生活排水処理事業を実施しています。

この制度は、皆様から分担金(325,000円)を頂いた後、町が合併処理浄化槽の本体と放流管を責任をもって施工する制度です。

設置する費用は、屋内工事費、浄化槽までの管路工事費(流入管)と分担金の合計金額となります。

また、合併処理浄化槽を使用開始した後、使用料をいただき、町が責任を持って維持管理しますので安心してご使用できる制度です。

【お願い】 合併処理浄化槽の設置工事は、制度のしくみや現地の状況等により、多くの日数(約2か月)が必要となりますので、家の新築・増改築などの理由で設置計画のある方は、早めにご相談ください。

既に合併処理浄化槽を使用されている方へ

既に合併処理浄化槽をご使用されている方についても、町へ寄付申請し、要件を満たした場合、町で設置した合併処理浄化槽同様に使用料を頂きながら維持管理をします。

【忘れていませんか】 浄化槽を設置した後は、水質検査及び定期検査の受検が義務づけられています。必ず受検してください。

設置後の水質検査 (浄化槽法第7条検査)	浄化槽使用者は、使用開始後6か月を経過した日から2か月の間に、県の指定した検査機関の水質検査を受けること。
定期検査 (浄化槽法第11条検査)	浄化槽使用者は、毎年1回、県の指定した検査機関の定期検査を受けること。

個人と町の事業区分

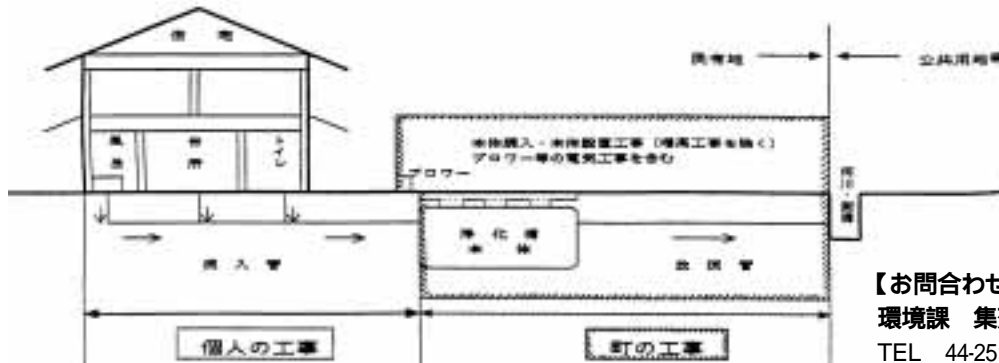

平成15年度 農作業標準労働賃金

農業委員会では、下記のように農作業労働賃金並びに機械による作業料金を定めましたので、お知らせします。

平成15年3月19日改定

	区分	賃金(円)	備考
労賃	田作業・一般	7,500	1日当り8時間
	畑作業・一般	6,000	1日当り8時間
農作業料金	水田耕起(トラクター)	5,500	10a当り
	水田代かき(トラクター)	5,800	10a当り
	畦塗り(トラクター)	3,500	100m当り
	水田耕起(耕耘機)	7,000	10a当り
	水田代かき(耕耘機)	5,500	10a当り
	植付(田植機)	6,200	10a当り 苗別(側条施肥は別途協議)
	刈取・脱穀(コンバイン)	17,000	10a当り 湿田、倒伏田などはその状態により増額料金とする。(運搬費は別)
	乾燥調整	2,200	1俵当り(運搬費は別)
	初すり	700	1俵当り
	育苗	730	1箱当り(硬化苗)

土地改良施工済の平坦地で、概ね30aの整田で水稻栽培作業全般の農機具の利用できる水田を標準とします。

上記料金はあくまでも目安としてご使用ください。耕作地の条件が異なりますので、双方協議の上、決定してください。



千葉県国民健康
 保険功労者
 感謝状を受章

峰島美恵子さん
 (上市場)

町の国民健康保険運営協議会
 委員である峰島美恵子さんが、
 2月7日(金)千葉県国民健康保
 険団体連合会で行われた平成14
 年度千葉県国民健康保険功労者
 表彰式の席上で千葉県知事から
 表彰されました。

峰島さんは、昭和58年9月か
 ら今日までの19年間、町の国民
 健康保険事業の発展に貢献さ
 れ、その功績に対して感謝状が
 贈られたものです。

おめでとうございます。

平成14年度 最低賃金改正内容

最低賃金件名	改正最低賃金額	発効日	改正前最低賃金額	引上げ額
千葉県最低賃金	677円	平成14年10月4日	676円	1円
産業別最低賃金	調味料製造業(1)	平成14年12月25日	764円	1円
	鉄鋼業	平成14年12月25日	791円	1円
	一般機械器具製造業(2)	平成14年12月25日	781円	1円
	電気機械器具、情報通信 機械器具、電子部品・デ バイス製造業(3)	平成14年12月25日	777円	2円
	精密機械器具製造業	平成14年12月25日	763円	1円
	各種商品小売業	平成14年12月25日	746円	1円
	自動車(新車)小売業	平成14年12月25日	773円	1円

千葉県内のすべての事業場で働く労働者(パート、アルバイトを含む)に適用される「千葉県最低賃金」、特定の業種の事業場で働く労働者に適用される「産業別最低賃金(7業種)」が、

それぞれ次のとおり改正されました。
 この最低賃金額には、精皆勤手当、通勤手当、家族手当、賞与、時間外手当、深夜手当等は含まれません。

また「今回から千葉県最低賃金と産業別最低賃金は時間額のみ」となり「日額」は廃止されます。
 最低賃金の内容についてはお問い合わせは、千葉労働局労働

基準部賃金室(☎043-221-2328)または最寄の労働基準監督署にお尋ねください。
 「24時間テレホンサービス」
 43-221-4700

千葉県最低賃金・産業別最低賃金改正決定のお知らせ

千葉労働局

注 (1)は、味そ製造業を除く。
 (2)は、事務用・サービス業・民生用機械器具製造業、その他の機械・同部品製造業、建設機械・鉱山機械製造業のうち建設用ショベルトラック製造業及び縫製機械製造業のうち毛糸手編み機械製造業を除く。
 (3)は、電球・電気照明器具製造業及び電気計測器製造業を除く。

第2期介護保険料は据え置きとなりました!!

平成15年度から17年度の第1号被保険者の保険料は、
基準額（第3段階）年28,600円（月2,383円）

第2期介護保険事業計画に基づき、保険料を算定しますと、月2,576円となりますが、介護給付費準備基金を取り崩して保険料は据え置きになりました。

決まり方は

町の介護保険の運営にかかる費用の総額（利用者負担分を除く）の18%分に応じて基準額が決まります。この基準額をもとに、低所得の人にも配慮した、所得段階別の保険料は表の通りです。ご理解とご協力をお願いします。



	対象者	計算方法	保険料年額
第1段階	生活保護の受給者 老齢福祉年金受給者で本人および世帯全員が住民税非課税	基準額 × 0.5	14,300円
第2段階	本人および世帯全員が住民税非課税	基準額 × 0.75	21,500円
第3段階	本人が住民税非課税(世帯内に住民税課税者がいる場合)	基準額 × 1.0	基準額 28,600円
第4段階	本人が住民税課税で合計所得金額が200万円未満	基準額 × 1.25	35,800円
第5段階	本人が住民税課税で合計所得金額が200万円以上	基準額 × 1.5	42,900円

平成12年度から14年度までの基準所得金額は250万円でした。

みなさんが納めた保険料は大切な介護保険の財源となります。

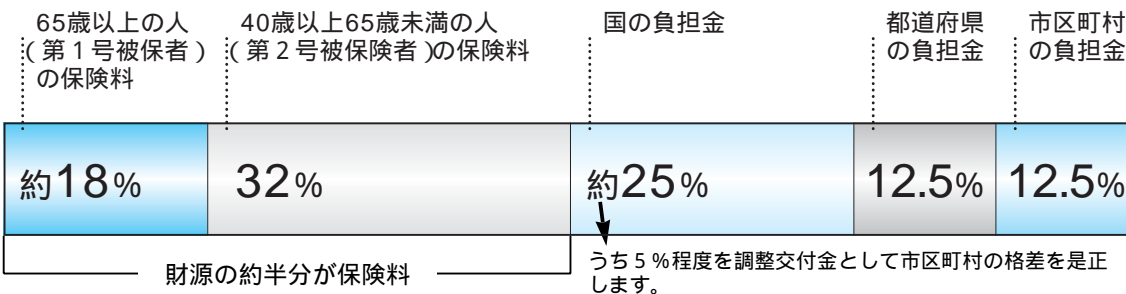

平成12年度から14年度までの保険料負担割合は、第1号被保険者17%、第2号被保険者33%でした。

第2号被保険者（40歳以上65歳未満の人）の保険料

国保や健保など加入している医療保険の算定方法によって決められ、医療保険料とあわせて納めます。

固定資産税に係わる 縦覧について

地方税法の改正に伴い、土地及び家屋の価格等縦覧帳簿の縦覧を行うこととなりました。このことにより、他の土地や家屋との評価額等の比較が可能になりました。

期間

4月1日(火)～30日(水)

場所

午前8時30分～午後5時まで

税務課窓口

縦覧できる内容

土地
所在・地番・地目・地積・
評価額
家屋
所在・地番・家屋番号・種
類・構造・床面積・評価額

また、課税台帳については、本人資産に係わる部分のみ常時間
閲覧可能となりました。
詳しくは税務課まで。

☎ 44 2502

4月13日(日)は 千葉県議会議員選挙の 投票日です!!

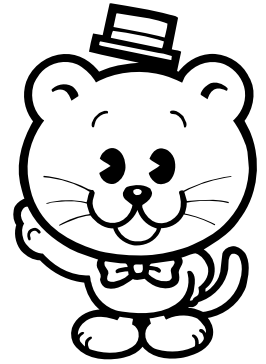

投票できる人

昭和58年4月14日以前に生まれた人で、平成15年1月3日までに陸沢町に住居登録され、引き続き3カ月以上住民基本台帳に登録されている人

投票

投票日が近づくとも入場整理券が郵送されます。入場整理券に記載してある投票所へ、本券を持ってお出かけください。投票時間は、午前7時から午後8時までです。

- ・第1投票所
陸沢中学校校屋内運動場
- ・第2投票所
町農村環境改善センター
- ・第3投票所
瑞沢小学校校屋内運動場

入場整理券を忘れたり、紛失などしても投票はできませんので、各投票所の受付に申し出て下さい。

不在者投票

投票日当日に、仕事や旅行などの理由で投票所に行くことができない人は、不在者投票ができます。投票日に都合のつかない人は、入場整理券を持参のうえ、町選挙管理委員会(役場1階会議室)で投票を済ませてください。

期 間 4月4日(金)の告示日から12日(土)の投票日前日まで

時 間 午前8時30分～午後8時まで

最近、転入された方へ

本年1月4日以降に本町に転入された方は、本町では投票できませんが、千葉県内の他の市町村から転入された方は旧住所地で投票できる場合があります。なお、この場合、投票の際には、町長が発行する「引き続き県内に住んでいることの証明」の提示が必要となります。詳しくは町選挙管理委員会にお問い合わせください。

お問い合わせ

町選挙管理委員会

☎ 44 2500

平成11年執行の 千葉県議会 議員選挙 投票状況

投票区	当日有権者数(人)			投票者数(人)			投票率(%)		
	男	女	計	男	女	計	男	女	計
第1投票区	1,695	1,872	3,562	982	1,001	1,983	57.94	53.47	55.59
第2投票区	899	935	1,834	538	527	1,065	59.84	56.36	58.07
第3投票区	714	732	1,446	457	417	874	64.01	56.97	60.44
合計	3,308	3,539	6,847	1,977	1,945	3,922	59.76	54.96	57.28

農薬は正しく

使いましょう

昨年、無登録農薬が全国に流通し、使用されている実態が明らかとなり、国民の「食」に対する信頼を損なう大きな問題となりました。

このため、昨年12月に農薬取締法が改正され、3月10日からこの改正法が施行されました。主な改正点は、①無登録農薬の製造、輸入、使用の禁止(無登録農薬の販売は従来から禁止)、②農薬使用基準に違反する農薬使用の禁止、③罰則の強化などであり、農薬を製造・輸入・販売・使用する全ての国民に関係する内容です。

農家だけでなく、家庭菜園、花壇や芝の手入れをする方であっても、農林水産省の登録番号のある安全性の確認された農薬を、ラベルをよく読んで使う必要があります。

詳しい農薬情報は、農林水産省ホームページ

(<http://www.maff.go.jp/nouyaku/>)の「農薬コーナー」をご覧ください。

なるほど

国保だより

平成15年4月から国保が変わります！

1.退職被保険者の負担割合が変わります。

退職被保険者（被扶養者を含む）の3歳以上70歳未満の方 2割 3割
3歳以上70歳未満の方の負担割合は、すべての医療保険制度で3割に統一されます。

2.外来の薬剤費一部担金が廃止されます。

3.高額療養費の自己負担限度額が変わります。

一般

適用年月	自己負担限度額
改正前	72,300円 + (医療費-361,500円) × 0.01
平成15年4月から	72,300円 + (医療費-241,000円) × 0.01

上位所得者

適用年月	自己負担限度額
改正前	139,800円 + (医療費-699,000円) × 0.01
平成15年4月から	139,800円 + (医療費-466,000円) × 0.01

ゆづって ください

リサイクルネットワーク

ゆづります

房総カルタ
子供用自転車

今回はありません。

一般家庭で不要となった品物を無料で「ゆづります」「ゆづってください」の情報をお待ちしています。不要品を提供していただける方、不要品希望者とも町にお申し込みください。

申し込み・問い合わせ
役場環境課（庁舎2階）
☎ 44 2515
FAX 44 1729

● 教えて！ ●



ねんきん
ななちゃん

学生で保険料が納められないときは「特例制度」の手続きを

国民年金には日本に住む20歳から60歳までのすべての方が加入します。しかし、ほとんどの学生が収入がないため保険料を納められない場合があります。そこで、手続きをすることによって在学中の保険料納付を猶予し、卒業してから後払いできるようになっています。（「学生納付特例制度」といいます。）

手続きをして認められた期間は未納期間となりませんので、もしも在学中に障害者になった場合でも満額の障害基礎年金が受けられるので安心です。

対象となる方

前年所得が68万円以下の、大学（院）・短大・高等専門学校・専修学校に在学の方。

日本の学校に限ります。

この他にも法律によって認められる学校があります。ご相談ください。

平成14年4月から夜間部・定時制・通信制課程の学生も対象になりました。

手続きに必要なもの

学生証 年金手帳（すでに年金加入の手続きがすすんでいる方）

後払いは（追納）

特例を受けた期間から10年以内であれば後払いすることができます。納付しない場合は将来の年金額が低くなってしまいますので、納められるようになったときは社会保険事務所までご連絡ください。

なお、納付期限から2年以上過ぎた期間の保険料には一定の加算額がつきます。

平成15年度中に追納する場合の保険料月額

免除または学生特例期間	保険料	加算額	追納額
5年度	10,500	4,940	15,440
6年度	11,100	4,370	15,470
7年度	11,700	3,760	15,460
8年度	12,300	3,100	15,400
9年度	12,800	2,390	15,190
10年度	13,300	1,660	14,960
11年度	13,300	1,090	14,390
12年度	13,300	530	13,830
13年度	13,300	0	13,300
14年度	13,300	0	13,300

受付は

今年の4月から1年間、特例制度を受けたい方は、5月30日（金）までに印鑑・学生証・年金手帳をお持ちになり、役場住民課窓口で申請してください。

第15回「リサイクルフェア長生2003」 フリー・マーケット出展者募集

と き 6月8日(日)
午前9時30分～正午
〔雨天時15日(日)〕
ところ 長生クリーンパーク
(茂原市下永吉2101)

募集要領

- ・出展者は長生郡市内居住者に限ります。
- ・原則として日常生活における不要品、リフォーム作品等を出展物とします。
- ・食べ物や生き物は禁止します。
(営業上の商品を出店物としない。)
- ・出店物を陳列する際のシート、棚等は各自で用意してください。
- ・1店舗あたりの区画は概ね25㎡
(間口5m×奥行き5m程度)とし、1区画とします。(車両ごと区画に入ります。但し、フェア終了まで移動できません。)
- ・売上金は、出店者個人または団体の収入とします。
- ・店舗場所は広域組合で開催当日に指定させていただきます。なお、指定後の変更は認めません。

募集期間 4月24日(木)～
5月8日(木)

(消印有効)

応募者多数の場合は、抽選させていただきます。

応募方法

(募集区画数は100区画)

出店料は無料です。

往復はがきに下記の必要事項を記入し、長生郡市広域市町村圏組合宛にお願いします。1人1通に限定。記載漏れのあった場合は、受付いたしませんのでご注意ください。

往信(裏) ①郵便番号②住所(団体の場合は所在地)③氏名(団体の場合は団体名及び代表者名)④電話番号⑤主な出店物(具体的に)

返信(表)(返信先)

①郵便番号②住所(団体の場合は所在地)③氏名(団体の場合は団体名及び代表者名)*返信(裏)は何も記入しないこと。

なお、往復はがき以外は受付いたしません。

・応募先及び問い合わせ

〒297-0035茂原市下永吉2101

環境衛生課 ☎23-4944

その他 応募された方々には、出店の当落通知をします。

往復はがき
〒297-0035

茂原市下永吉二〇一番地
長生郡市広域市町村圏組合
環境衛生課
リサイクルフェア担当者

往信

①郵便番号
②住所(団体の場合は所在地)
③氏名
(団体の場合は団体名、代表者名)
④電話番号
⑤主な出店物(具体的に)

往復はがき
〒□□□-□□□□

返信

氏名 住所
団体の場合は
団体名/代表者名 団体の場合は所在地

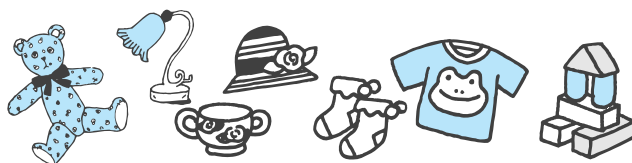

日曜・休日当番院

(診療時間 午前9時～午後5時まで)
(変更になる場合があります)

月日	茂原地区				一宮地区	
	内科系		外科系			
4・6	君塚病院	25-1811	君塚病院	25-1811	よねもと整形外科	40-1065
13	茂原中央病院	24-1191	山之内病院	25-1131	長島医院	42-8800
20	宮山医院	22-4873	穴倉医院	24-2171	睦沢診療所	44-2236
23	吉田医院	34-3045	高田整形外科医院	22-0111	秋場医院	42-3323
29	鈴木医院	22-2630	鎗田整形外科医院	24-8686	岡田眼科医院	42-3529

夜間
急病
診療所

診療科目 内科・小児科 診療時間 午後8時～11時まで

茂原市八千代1-5-4(消防署裏) ☎24-1011

夜間急病診療テレフォン案内 ☎24-1011 午後7時～翌午前6時まで

県民再就職支援センターの ご利用について

県では、厳しい雇用情勢の中、再就職を希望する方への各種相談及び情報提供を行う「県民再就職支援センター」を千葉地区と東葛飾地区の県内2か所に開設しましたのでご利用ください。

場所・問い合わせ

- ・千葉センター（県庁南庁舎1階：千葉県中央区長洲1-9-1）
☎043-223-5735
043-224-2918
 - ・東葛飾センター（東葛飾支庁内：松戸市小根本7）
☎047-361-4016
047-361-4043
- 職業紹介は行っていませんので、各公共職業安定所へご相談ください。

「長寿のしるべ」 の発行廃止

千葉県では、県内在住の65歳になられた方に対して、健康や暮らしのこと等、高齢者福祉に関することを知っていただくために、冊子「長寿のしるべ」を配布してきましたが、諸般の事情により、平成15年度に65歳になられる方への配布分から発行・配布を廃止いたします。

今後の高齢者福祉の諸制度や情報に関するお問い合わせは、県庁高齢者福祉課または各市町村高齢者福祉担当課等へお願いいたします。なお、観光施設等の協力により、平成15年度も入場優待・割引の扱いを継続いたします。くわしくは県庁ホームページに掲載しております。

【お問い合わせ】

千葉県庁高齢者福祉課
☎043-223-2328

【ホームページアドレス】

http://www.pref.chiba.jp/syozoku/c_koufuku/

自衛隊幹部候補生募集

募集種目 / 応募資格

《一般、技術幹部候補生》

大学卒業程度の学力を有し、20歳以上、26歳未満（22歳未満は大卒者（見込みも含む）
大学院修士課程修了者（見込み）
については28歳未満（海上技術幹部候補生は、理学または工学課程修了者に限る）

《歯科、薬剤科幹部候補生》

歯科：専門の大学卒（見込み）
で20歳以上、30歳未満
薬剤科：専門の大学卒（見込み）
で20歳以上、26歳未満

（薬学修士取得者は、28歳未満）

受付締切 5月9日（金） 必着
試験期日

- 1次：5月24日（土）筆記試験
5月25日（日）飛行要員希望者のみ
 - 2次：6月24日（火）～26日（木）
のうち指定する1日
- 入隊 平成16年3月下旬
～4月上旬

お問い合わせ

自衛隊茂原募集事務所
（ピットイン茂原ビル2F）
☎25-0452

千葉第11期災害救済 ボランティア講座 参加者の募集

千葉県では、災害救済ボランティア推進委員会がボランティアの教育・訓練を目的として開催する千葉第11期災害救済ボランティア講座への参加者の募集をしています。

対象 県内在住、在勤の方
会場 千葉県中央防災センター
（千葉市）および千葉市消防局
定員 40人

申し込み・問い合わせ
災害救済ボランティア推進委員会
☎03-3584-4085

くらしの情報

労働保険料の申告・ 納付について

一期間は

4月1日から5月20日まで
千葉労働局

労働者災害補償保険と雇用保険は、労働者が業務上の事由または通勤途上災害により負傷した場合や労働者が失業した場合などに必要な給付を行うもので、この2つの保険を総称して「労働保険」といいます。

労働保険料は、毎年度当初に4月1日から翌年3月31日までの1年間の保険料を概算で申告・納付し、翌年度当初に確定精算を行う仕組みになっています。したがって、労働保険に加入されている事業主は、すでに申告した平成14年度の労働保険料を精算するための確定申告と平成15年度の概算申告を行う必要があります。

この手続を「年度更新」といい、毎年4月1日から5月20日までに申告・納付することとされていますので、労働保険料申告書が届きましたら、金融機関等を通じてお早めに手続きされるようお願いいたします。

なお、平成14年10月1日から、雇用保険料率が原則1,000分の17.5（労働者負担1,000分の7、事業主負担1,000分の10.5）となるなどの変更がありました。保険料率の適用や労働保険料の対象となる労働者や賃金の範囲等、年度更新手続きについてご不明な点は、千葉県労働局総務部労働保険徴収課（☎043-221-4317）までお問い合わせください。

結婚

末長くお幸せに

区名	氏名
上市場	吉川 勝治 恵利子
妙楽寺	石井 与暁 江里

誕生

おめでとうございます

親の名	子の名	区名	月日
秋元富雄	みさき 美咲	上市場	1/21
磯野武憲 絵美	めい 愛依	上之郷	1/28
田中憲一 弘美	じゅんこ 絢子	上市場	2/6
佐藤種芳 ともし	かな 佳奈	妙楽寺	2/11

弔

おくやみ申し上げます

亡くなった人	年齢	区名	月日
久我 通久	79	川島	2/1
葛岡 清一	98	川島	2/2
村山 はる	90	上市場	2/8
古山 哲郎	83	北山田	2/8
阿井 しげ	95	川島	2/10
海老根サク	86	上市場	2/11
富澤 聡明	74	川島	2/16
海老根 とも	75	上市場	2/18
金尾みつ江	54	寺崎	2/23
渡邊 一政	65	佐貫	2/23
林 一榮	83	川島	2/27

睦沢町の人口と世帯

3月1日現在 ()は前月比
人口 8,190人 (-9人)
男 4,008人 (-6人)
女 4,182人 (-3人)
世帯数 2,490戸 (+4戸)

相談

行政相談

とき 4月9日(水)
午前9時~午後3時
ところ 農村環境改善センター

人権相談

とき 4月9日(水)
午前9時~午後3時
ところ 農村環境改善センター

心配ごと相談

とき 4月8日(火)
午後1時~4時
ところ 農村環境改善センター
《お知らせ》
毎週火曜日に行っていた心配ごと相談が、4月から毎月第2火曜日のみとなります。

健康栄養相談・ 介護家族健康相談

とき 4月22日(火)
午前10時~11時30分
ところ 農村環境改善センター
内容 血圧測定、体脂肪測定、
健康指導、食事指導など

法律相談

町では、弁護士による法律相談を月1回行っています。(要予約)
とき 4月21日(月)
午前10時~正午
申し込み・問い合わせ
役場総務課 ☎44-2500

長生地域県民センターでは、民事についての法律相談を行います。弁護士担当。無料。11日(金)午前9時から電話で予約を受け付けます。

とき 4月18日(金)
午後1時~4時
申し込み・問い合わせ
長生地域県民センター(長生支庁内) ☎25-7830

乳児健康相談

身体計測や栄養・育児に関する相談を行います。
とき 4月24日(木)
午後1時30分~3時
ところ 農村環境改善センター

くらし

ゴミの収集日

1コース

燃えないゴミ... 4月8日(火)
資源ゴミ... 4月15日(火)
粗大ゴミ... 4月22日(火)

2コース

粗大ゴミ... 4月3日(木)
資源ゴミ... 4月10日(木)
燃えないゴミ... 4月17日(木)
燃えるゴミの収集日は、月・水・金曜日です。



テニスコートオープン!! ~長生の森公園~

4月1日に、計画面積48.2haのうち、庭球場を含む2.4haを開園します。昨年の野球場に引き続き庭球場も使用できるようになりました。ふるってご利用ください。

630円 / 1時間

問い合わせ

長生の森公園管理事務所
☎26-2474

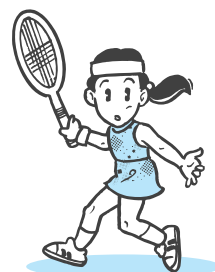

〒299 - 4492
千葉県長生郡睦沢町下之郷1650-1
☎ 0475 - 44 - 1111(代)
Homepage
http://www.town.mutsuzawa.chiba.jp
E-mail address
soumu@town.mutsuzawa.chiba.jp



in歩け歩け大会

good
Smile!



▶お詫びと訂正◀

広報むつざわ3月号2ページで消防第5支団長 吉野 寛さんと掲載しましたが、正しくは吉野 實さんですので、深くお詫びし、訂正させていただきます。

✎ 編集後記 📖

「どうしよう...」「う~ん、これもちがう」と、15年度の広報のレイアウトを模索し、はや2か月。いつの間にか4月号の編集に突入してしまいました。「ベストを尽くしても尽くしきれないのが広報編集」と解っていても、来年度の広報がかかっていると思うとなかなかGOサインが出せないもの。「なんかちがうんだよね」と印刷業者さんを困らせ、自分でさんざんレイアウトしたのももボツにし、新たに書き直したもので満足できない。(涙)そんなくり返しの中できたのが今月号...。みなさんにナットクしていただくため、読んでいただくため、今年度もがんばります。(A.W)

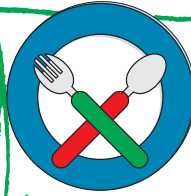

エ

簡単でおいしい!!

プロンママさん



青魚の焼きさんが



エネルギー(1人分) 136kcal

材料(8人分)

青魚のすり身.....400g

{ 人参(茹でみじん切り) 70g
A 玉ねぎ(みじん切り)...大1個
にんにく(みじん切り) 2片

サラダ油.....大さじ2

大葉.....16枚

生姜.....2かけ

スキムミルク...大さじ5

粉チーズ.....大さじ5

{ B みそ.....大さじ4

卵.....1個

片栗粉、パン粉各大さじ3

こしょう.....少々

作り方

Aをみじん切りにしてすり身と混ぜ、Bを加えてさらによく混ぜて16等分し、一口大の木の葉形にまとめておく。

フライパンにサラダ油を入れて熱し、を弱火で焼く。最後に大葉に包み、皿に盛る。

乳製品が苦手な方も、食べられるメニューです。どうぞお試しください。

むつざわ's チルドレン



れお
金子 蓮央くん

平成13年4月6日(上市場)
父 聡司さん♥母 絵里佳さん

誕生日に買ってもらった電車のおもちゃが大好きでいつも遊んでいます。自分で組み立てようと今がんばっています。好きな食べ物は、チョコあんパンとにんじんで、急に食べるようになったとか。

ディズニー、ジブリが好きな蓮央くんはビデオデッキの使い方もばっちり。最後は、ちゃんとお片付けもできます。